TECHE UDINE

MANOSCRITTI

# FONDO PRINCIPALE

## Manoscritto n. P_MSS_2536_007

*Nel Fondo Principale sono confluiti la maggior parte dei lasciti manoscritti pervenuti alla Biblioteca Civica «Vincenzo Joppi» nel corso del tempo: si tratta perciò di un fondo composito nel quale è possibile trovare manoscritti di argomento liturgico, scientifico, giuridico, botanico e altro.*

Collocazione:

**Biblioteca Civica "Vincenzo Joppi", Udine**
*https://www.techeudine.it/fondo-principale*
*https://www.sbhu.it/*

Fossato 7. 7. 58

Amica gentilissima — Vi scrivo da un vero romitorio, da una di quelle caverne che io solo posso forse abitare una settimana o due senza morire d'inedia. I canti delle cicale e delle rane mi assediano d'ogni parte, e mi tolgono perfino non so se il diletto o la fatica di pensare. Gli è vero che mi occupo fumando; e questo è per me un piacere che ne comprera degli altri assai. Quando la pelle vive e lavora tanto, c'è proprio bisogno che il cervello ed il cuore fiumino le solite smanie? — Rejasino un poco poveretti; e beato me se potessi addormentarli piu piumino fino al dì del giudizio! Ma in difetto di meglio vegliamo a fumo quelle tristi di Gazzette che vengono a stanarci perfino dai romitorii e dalle caverne. Qualche nostra febbrolina che

penna e che spera che sanno toccarla: e allora addio sogni gelatinosi di pace e di sudore! — Si torna nel mondo a vivere di nebbia e d'aria fresca, ed a fabbricare in vetta al Montenegro, o nel golfo di Gravosa i più strani castelli in aria che si possano immaginare. Perdono se esco dall'umoristica, ma le ovate e le dame mi danno proprio alla testa. Intorno a me, le prego credere che non posso pescare allegre novelle da darvi; ma da Marietta ne ricorderei forse qualcuna che potrebbe stuzzicarvi il palato. Per esempio ai giorni decorsi vi fu un gran giudeo un gran tempestare contro gli Ebrei. Si dimenticano gli odierni Cristiani che non sono altro che una razza spuria di Ebrei circoncisi. Ma la maggior rabbia era delle Signore Apostoliche Romane, le quali non possono sopportare che le rivali giu-

darche si facciano scarozzare come le Mi-
lanesi. Della Cellard, e sieno discese in
Teatro alla seconda ed alla prima file dalla
terza ove rimasero rilegate fino ad ora —
Mi capite? in ultima analisi è questione
di nastri, anzi di guarnizioni. Perdoro vi è
qualche cosina che gonfia l'Dio mi'guro.
Figuratevi che vi è una Signora la quale
deve vendere i cavalli, e ha vietato l'ac-
cesso della stalla a qualunque cavaliere.
Voi la conoscete di nome, perchè da ultimo
si parlò molto di lei anche a Milano.
Non ve la nomino, perchè è mia pa-
rente; ma del resto questa premura di
collocare i propri cavalli presso una fa-
miglia di buoni cattolici, deve non
correre pericolo di perder l'anima
mi sembra lodevole oltremodo, e ispi-
rata dalla tolleranza del nostro secolo.
N'è vero che l'è da ridere? — Molti

ne ridono anche qui', e questo mi' con-
forta a creder che l'umano genere non
sia tutt'affatto imbecille. — A proposito
di matrimonii, d'amori, di gelosie le
solite chiacchiere sempre. Vi sono tre o
quattro signore che sono come la zuppa
santé e l'arrosto delle trattorie; se
ne mangia sempre e se ne trova sempre.
Se avessero le giornate di quarant'ott'ore
credo che non arriverebbero a fare tutte
ciò che s'immagina la gente. Io mi
conservo, come vedete, un uomo dabbene,
e mi credendo adoratore della virtù femminile. Vorrei dare dentro il naso per
mutar opinione; ma il mio naso
è troppo dignitoso troppo ben educato
per arrischiarsi a certi esperimenti —
Del resto per quelle poche a me cono-
sciute davvero faccio malleveria come
un paladino della tavola rotonda. Sono

ms 2536/7

superbo, vedete, e non voglio che mi' si
taca' d' cattivo gusto — Quella Signora che
si aveva speranza di far comparire a Mi=
lano o sul lago nel corso della State fi=
echissima forse in qualche altro paese. Co=
sa volete? A Milano non mi amente=
rei: avrei paura di perdere nel suo favore
quel po' di buona opinione che mi sono
acquistato. I confronti dovrebbero essere
sempre odiosi; ma pur troppo molte volte
ma lo sono. Quello mio cervello cive=
quello ne va facendo da lontano più che
non vorrei: davvero poi sarebbe una
tal paraquglia che non garantirei pur
ne del passato ne del futuro. Scusate,
signorina mia, ma - miei peccati mi
piace confessarli, piano anche fottendo
peccati di desiderio. E vero che non fanno
male ad alcuno; e per questo li come =

patisco e pretendo che gli altri li com-
patiscano. Anzi essi fanno bene a me;
dunque sono in dovere di amarli, di ri-
guardarli. E' questo è un dovere che mi
costa anche ai miei amici per poco
che mi vogliano bene. Vedete se fo av-
anzare bene colle mie reti? Scappate-
mi ora se potete! Gli è vero che per
me possibile pari vostre le reti a fine
per nulla. Guizzate così svelta che ap-
punto siete più lontana quando si crede
di avervi sottomano. Insuperbitene, e
siate felice che lo meritate a cento fatti
e lo potete assai meglio di me. - Quanto
al vederci da queste bande addio speranze!
Sapete che avremmo un gran diritto
di vendicarcene? Ma vendicarsi di voi
vuol dire pensarvi e desiderarvi di più;
dunque per pura compassione di me stesso

rinunzio alla vendetta; e mi raccomando alle mie gambe irrequiete le quali si tor= rano l'incarco di farmivi vedere a Mi= lano, se la vostra clemenza non vi spinge fino a Mantova — Dopo dimani vedrò le Belle mie cittá e parleremo di voi. Magro compenso! — Carlo ha ad essere ancora a Venezia pei bagni. Colá si narra di gran= di bellezze Milanesi che pompeggiano. Per carità! codeste signore Milanesi sono pur crudeli! Da grazia alle Strade Ferrate finiranno coll' innamorare il mondo. Almeno le facciano ballare a modo nostro! Ricordatemi Don Alessandro e la vostra Mamma, in onor della quale continuo a bere de' gran bicchieroni d' acqua. O bricconi che facciamo alla fin salute sono sen= za numero, ma bevendo l' acqua non posso far a meno di pensare al Bordeaux

o almeno almanco al Gattinara. Spero
ch' ella mi perdonerà questo piccolo difetto
d' intenzione e che la cura avrà buon
effetto lo stesso. Salutatemi anche la Caro=
lina; e dopo ciò mi permettete di sa=
lutare anche un' alla mia maniera; e vi
giuro che torno di mala voglia al mio
romanzo, alle viole e alle rane. Necessità
necessità! quando potrò io credere che tu
sia una virtù? — Mai, mai Donna Catte=
rina! Precisamente mai.

Amico dev.mo
Ippolito Nievo

ms 2536/7

Fossato 7. 7. 38
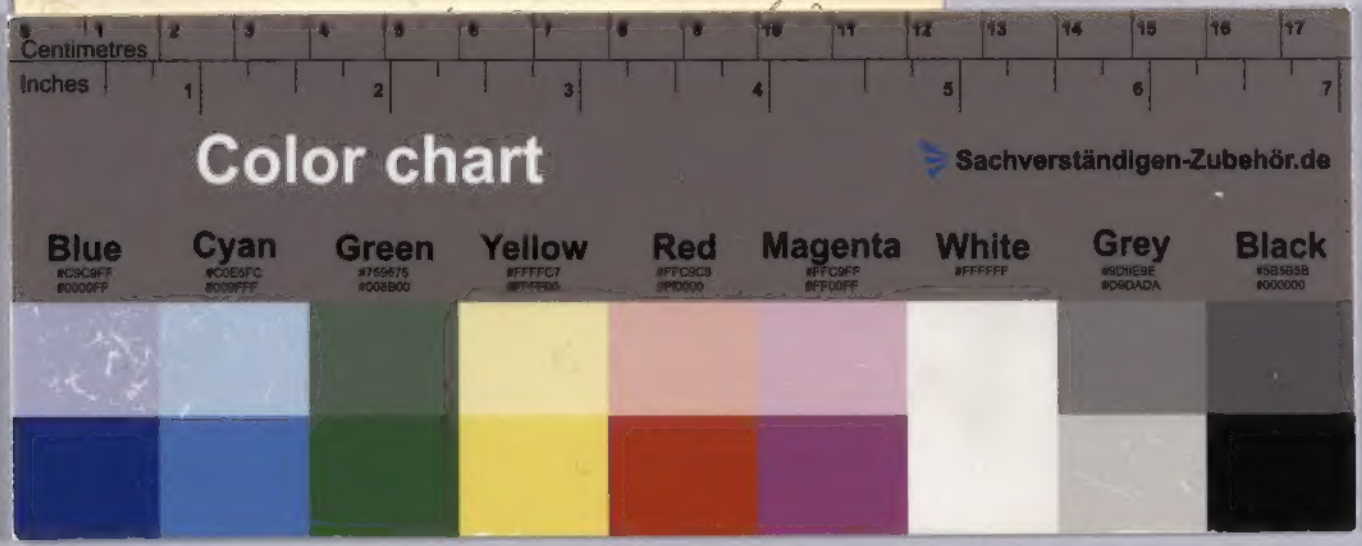
Amica gentilissima — Vi scrivo da un vero romitorio, da una di quelle caver= ne che è solo posso forse abitare una settimana o due senza morire d'inedia. Il canto delle cicale e delle rane mi assor= diano d'ogni parte, e mi tolgono per= fino non so se il diletto o la fatica di pensare. Gli è vero che mi occupo fu= dando ; e questo è per me un piacere che ne comprera degli altri assai. Quando la pelle vive e lavora tanto, c'è proprio b=